



TRIBUNAL REGIONAL ELEITORAL DA BAHIA
Seção de Licitações

PREGÃO ELETRÔNICO Nº 49/2022

PREÂMBULO

O Tribunal Regional Eleitoral da Bahia – TRE-BA, por meio do seu Pregoeiro, designado pela [Portaria n.º 45, de 22 de abril de 2020](#), torna público que realizará licitação, na modalidade Pregão Eletrônico, para aquisição e instalação de divisórias no Anexo III da Sede do TRE-BA.

Esta licitação, autorizada no Sistema Eletrônico de Informações (SEI), processo nº 0003346-02.2022.6.05.8000, será regida pela Lei nº 10.520/2002, Lei Complementar nº 123/2006, pelos Decretos nºs 3.555/2000, 10.024/2019, 8.538/2015, pela Instrução Normativa/MPOG nº 03/2018 e pelas condições constantes neste Edital, aplicando-se subsidiariamente a Lei nº 8.666/1993.

SESSÃO PÚBLICA DO PREGÃO

Dia: 19.08.2022

Hora: 15h (horário de Brasília/DF)

Pregoeiro: Raul Almeida da Paz

E-mail: rpaz@tre-ba.jus.br . **Telefones:** (71) 3373-7110 e (71) 3373-7318

Endereço Eletrônico: www.gov.br/compras (Portal de Compras do Governo Federal)

Código UASG: 70013

ADJUDICAÇÃO: Por lote

OBSERVAÇÃO: Ocorrendo decretação de feriado ou outro fato superveniente que impeça a realização desta licitação na data previamente fixada, o evento será automaticamente transferido para o primeiro dia útil subsequente, no mesmo horário, independentemente de prévia comunicação pelo Pregoeiro.

NOTA IMPORTANTE. As licitantes deverão prestar especial atenção às disposições constantes da **Seção XVI**, deste Edital, que tratam das penalidades a serem aplicadas às licitantes que cometerem atos ilícitos na Licitação ou durante a execução do Contrato. Conforme Acórdão 754/2015, do Tribunal de Contas da União, o gestor público poderá ser responsabilizado, penal e administrativamente, pela omissão na aplicação de sanções às licitantes que pratiquem atos ilícitos na licitação ou na execução do contrato, tais como não manter a proposta, não encaminhar documento de habilitação ou encaminhar documentação falsa etc.



TRIBUNAL REGIONAL ELEITORAL DA BAHIA
Seção de Licitações

Despesa e recursos orçamentários

A despesa total com a execução do objeto desta licitação é estimada em R\$ 193.876,72 (cento e noventa e três mil, oitocentos e setenta e seis reais e setenta e dois centavos, conforme orçamento estimativo e valor(es) máximo(s) admitido(s) para contratação constantes do Anexo II deste Edital.

A despesa correrá à conta de recursos consignados ao TRE-BA no Orçamento Geral da União, Programa de Trabalho: 02.122.0033.20GP.0029 - “Julgamento de Causas e Gestão Administrativa – Plano Orçamentário 0001”. Natureza da Despesa: 3.44.90.52.51 – “Peças Não Incorporáveis a Imóveis”.

Anexos

I – Termo de Referência

A – Especificações

B – Layout’s Pavimentos Anexo III do TRE-BA

II – Orçamento Estimativo/Valor(es) Máximo(s) Admitido(s) para Contratação

SEÇÃO I – DO OBJETO DA LICITAÇÃO

1.1. A presente licitação tem por objeto a aquisição e instalação de divisórias no Anexo III da Sede do TRE-BA, conforme as especificações e condições estabelecidas no Anexo I do Edital – Termo de Referência.

1.2. Havendo divergência entre as descrições do CATSER/CATMAT e as constantes neste Edital (Anexo I), prevalecerão as últimas.

SEÇÃO II – DAS CONDIÇÕES DE PARTICIPAÇÃO

2.1. A sessão deste pregão será pública e realizada em conformidade com as condições estabelecidas neste Edital, na data, no horário e no endereço eletrônico indicados no preâmbulo.

2.2. Poderão participar deste pregão eletrônico as **licitantes** que atendam às condições deste Edital e seus Anexos, inclusive quanto à documentação, e estejam devidamente credenciadas, por meio do sítio www.gov.br/compras, para acesso ao Portal de Compras do Governo Federal.

2.3. O credenciamento da licitante e sua manutenção dependerão de registro prévio e atualizado no **SICAF - Sistema de Cadastramento Unificado de Fornecedores**

2.4. Como requisito para participação no pregão eletrônico, a **licitante** deverá manifestar, em campo próprio do Sistema, o pleno conhecimento e o atendimento às exigências de habilitação do presente Edital.



TRIBUNAL REGIONAL ELEITORAL DA BAHIA
Seção de Licitações

2.5. Para as Microempresas (ME) ou Empresas de Pequeno Porte (EPP), aplicam-se a Lei Complementar nº 123/2006 e o Decreto nº 8.538/2015.

2.6. As microempresas ou empresas de pequeno porte que desejarem fazer jus aos benefícios previstos na Lei Complementar nº 123/2006 deverão declarar, em campo próprio do Sistema, que atendem aos requisitos do art. 3º da referida Lei.

2.7. A declaração falsa relativa à proposta de preços e ao cumprimento dos requisitos de habilitação e do art. 3º da Lei Complementar nº 123/2006 sujeitará a licitante às sanções previstas na legislação.

2.8. Não poderão participar desta licitação:

- a) empresário e sociedade empresária ou simples suspensos de participar de licitação e impedidos de contratar com o TRE-BA, durante o prazo da sanção aplicada;
- b) empresário e sociedade empresária ou simples declarados inidôneos para licitar ou contratar com a Administração Pública, enquanto perdurarem os motivos determinantes da punição ou até que seja promovida sua reabilitação;
- c) empresário e sociedade empresária ou simples impedidos de licitar e contratar com a União, durante o prazo da sanção aplicada;
- d) empresário e sociedade empresária ou simples proibidos de contratar com o Poder Público, em razão do disposto no art. 72, § 8º, V, da Lei nº 9.605/98;
- e) empresário e sociedade empresária ou simples proibidos de contratar com o Poder Público, nos termos do art. 12 da Lei nº 8.429/92;
- f) quaisquer interessados enquadrados nas vedações previstas no art. 9º da Lei nº 8.666/93;
 - f.1)** Considera-se “participação indireta” a que alude o art. 9º da Lei nº 8.666/93 a participação no certame de sociedade empresária ou simples em que uma das pessoas listadas no mencionado dispositivo legal figure como sócia, pouco importando o seu conhecimento técnico acerca do objeto da licitação ou mesmo a atuação no processo licitatório.
- g) sociedade estrangeira não autorizada a funcionar no País;
- h) empresário e sociedade empresária ou simples cuja inscrição, contrato social ou estatuto indique objeto que não seja pertinente e compatível com o objeto deste **Pregão**;
- i) sociedades integrantes de um mesmo grupo econômico, assim entendidas aquelas que tenham diretores, sócios ou representantes legais comuns, ou que utilizem recursos materiais, tecnológicos ou humanos em comum, exceto se demonstrado que não agem representando interesse econômico em comum;
- j) consórcio de empresas, qualquer que seja sua forma de constituição.

2.9. Os documentos apresentados nesta licitação deverão:



TRIBUNAL REGIONAL ELEITORAL DA BAHIA
Seção de Licitações

- a) estar em nome da licitante, com um único número de CNPJ;
- b) estar no prazo de validade estabelecido pelo órgão expedidor.

SEÇÃO III – DO CREDENCIAMENTO

3.1. A **licitante** deverá credenciar-se no sistema “Pregão Eletrônico”, no sítio www.gov.br/compras, observado o seguinte:

- a) o credenciamento far-se-á mediante atribuição de chave de identificação e de senha, pessoal e intransferível, para acesso ao sistema eletrônico;
- b) a perda da senha ou a quebra de sigilo deverão ser comunicadas imediatamente ao provedor do sistema para imediato bloqueio de acesso;
- c) o credenciamento da licitante ou de seu representante perante o provedor do sistema implicará responsabilidade legal pelos atos praticados e presunção de sua capacidade técnica para realização das transações inerentes ao pregão eletrônico.

3.2. O uso da senha de acesso ao sistema eletrônico é de inteira e exclusiva responsabilidade da **licitante**, incluindo qualquer transação efetuada diretamente ou por seu representante, não cabendo ao provedor do sistema ou ao órgão promotor da licitação responsabilidade por eventuais danos decorrentes de uso indevido da senha, ainda que por terceiros.

3.3. A **licitante** responsabilizar-se-á por todas as transações que forem efetuadas em seu nome no sistema eletrônico, assumindo como firmes e verdadeiras suas propostas, assim como os lances inseridos durante a sessão pública.

SEÇÃO IV – DA APRESENTAÇÃO DA PROPOSTA ELETRÔNICA DE PREÇOS E DOS DOCUMENTOS DE HABILITAÇÃO

4.1. A **licitante** deverá encaminhar proposta com a descrição do objeto ofertado e o preço, exclusivamente por meio eletrônico, concomitantemente com os documentos de habilitação exigidos neste Edital, até a data e o horário estabelecidos para abertura da sessão pública.

4.1.1. A etapa de que trata a condição acima será encerrada automaticamente com a abertura da sessão pública.

4.1.2. As licitantes poderão retirar ou substituir a proposta e os documentos de habilitação anteriormente inseridos no sistema, até a abertura da sessão pública.

4.1.3. A licitante poderá deixar de apresentar os documentos de habilitação que constem do SICAF, assegurado às demais licitantes o direito de acesso aos dados constantes do sistema.



TRIBUNAL REGIONAL ELEITORAL DA BAHIA
Seção de Licitações

4.1.4. As Microempresas e Empresas de Pequeno Porte deverão encaminhar, nesse momento, a documentação de habilitação, ainda que haja alguma restrição de regularidade fiscal e trabalhista, nos termos do art. 43, § 1º da LC nº 123, de 2006.

4.2. A **licitante** deverá consignar, na forma expressa no sistema eletrônico, **os valores unitário e total de cada item**, já considerados e inclusos todos os tributos, fretes, tarifas e demais despesas decorrentes da execução do objeto.

4.2.1. A **proposta deverá conter a** discriminação do objeto, com as especificações descritas no **Anexo I** deste Edital, bem como a marca/modelo do produto.

4.2.1.1. A ausência da indicação de marca/modelo é uma falha sanável, **devendo o pregoeiro instar a licitante** para que preste tal informação, a qual ficará fazendo parte integrante da sua proposta. Por sua vez, fica expressamente vedado, durante o certame, modificar a marca/modelo do produto, por representar alteração da substância da proposta, podendo apenas haver complementação de eventuais omissões, vinculando-se a licitante à sua declaração.

4.3. A **licitante** declarará, em campo próprio do sistema, o cumprimento dos requisitos para a habilitação e a conformidade de sua proposta com as exigências do Edital.

4.4. A falsidade da declaração relativa ao cumprimento dos requisitos de habilitação, à conformidade da proposta ou ao enquadramento como microempresa ou empresa de pequeno porte sujeitará a licitante às sanções previstas neste Edital.

4.5. Nessa etapa não haverá ordem de classificação das propostas, o que ocorrerá somente após a fase de lances.

4.5.1 Os documentos que compõem a proposta e a habilitação da licitante mais bem classificada somente serão disponibilizados para avaliação do Pregoeiro e para acesso público após o encerramento do envio de lances.

4.6. As propostas terão **validade de 60 (sessenta) dias**, contados da data de abertura da sessão pública estabelecida no preâmbulo deste Edital.

4.7. Decorrido o prazo de validade das propostas, sem convocação para contratação, a licitante fica liberada dos compromissos assumidos.

4.8. A celebração do contrato após vencido o prazo estabelecido na **condição 4.6** importa em prorrogação da validade da proposta.

4.9. Não será aceita oferta de objeto com especificações diferentes das indicadas no Anexo I do Edital.



TRIBUNAL REGIONAL ELEITORAL DA BAHIA
Seção de Licitações

SEÇÃO V – DA ABERTURA DA SESSÃO PÚBLICA

- 5.1.** No dia e hora indicados no preâmbulo deste Edital, o **Pregoeiro** abrirá a sessão pública na internet, mediante a utilização de sua chave de acesso e senha, no sítio www.gov.br/compras (Portal de Compras do Governo Federal).
- 5.2.** A comunicação entre o **Pregoeiro** e as **licitantes** ocorrerá mediante troca de mensagens, em campo próprio do sistema eletrônico.
- 5.3.** As propostas de preços contendo a descrição do objeto e do valor estarão disponíveis na internet.
- 5.4.** A **licitante** deverá acompanhar as operações no sistema eletrônico durante a sessão pública do pregão, ficando responsável pelo ônus decorrente da perda de negócios diante da inobservância de qualquer mensagem emitida pelo sistema ou de sua desconexão.

SEÇÃO VI – DA CLASSIFICAÇÃO INICIAL DAS PROPOSTAS

- 6.1.** Após a abertura da sessão, o **Pregoeiro** verificará as propostas apresentadas e desclassificará, motivadamente, aquelas que não estiverem em conformidade com os requisitos estabelecidos neste Edital, registrando no sistema, com acompanhamento em tempo real por todos os participantes.
- 6.2.** Somente as **licitantes** com propostas classificadas participarão da fase de lances.
- 6.3.** Qualquer elemento que possa identificar a **licitante**, importará a desclassificação da proposta.

SEÇÃO VII – DA FORMULAÇÃO DE LANCES

- 7.1.** Aberta a etapa competitiva, as **licitantes** classificadas poderão encaminhar lances exclusivamente por meio do sistema eletrônico, sendo imediatamente informadas do recebimento e respectivo horário de registro e valor.
- 7.2.** Na formulação de lances, deverão ser observados os seguintes aspectos:
- a)** as **licitantes** poderão oferecer lances sucessivos, observados o horário fixado para abertura da sessão e as regras estabelecidas neste Edital;
 - b)** a **licitante** somente poderá oferecer lance inferior ao último por ela ofertado e registrado pelo sistema;
 - c)** lances iguais serão ordenados por ordem cronológica de registro no sistema, prevalecendo aquele que for recebido e registrado primeiramente.
- 7.3.** Durante a sessão pública deste pregão, as **licitantes** serão informadas, em tempo real, do valor do menor lance registrado, vedada a identificação do seu detentor.
- 7.4.** Os lances apresentados e levados em consideração para efeito de julgamento serão de exclusiva e total responsabilidade da **licitante**, não lhe cabendo o direito de pleitear qualquer alteração.



TRIBUNAL REGIONAL ELEITORAL DA BAHIA
Seção de Licitações

7.5. Nesta fase, o **Pregoeiro** poderá excluir, justificadamente, lance de valor considerado inexequível. Caso a **licitante** não concorde com a exclusão do lance, poderá encaminhá-lo novamente.

7.6. No caso de desconexão com o **Pregoeiro**, no decorrer da etapa competitiva, o sistema eletrônico poderá permanecer acessível às **licitantes** para a recepção dos lances, retornando o **Pregoeiro**, quando possível, sua atuação no certame, sem prejuízo dos atos realizados.

7.7. Quando a desconexão persistir por tempo superior a 10 (dez) minutos, a sessão deste pregão eletrônico será suspensa e reiniciada somente decorridas vinte e quatro horas após a comunicação expressa do fato aos participantes no sítio www.gov.br/compras (Portal de Compras do Governo Federal).

SUBSEÇÃO I – MODO DE DISPUTA DE LANCES: ABERTO E FECHADO

7.8. Será adotado para envio de lances, nesta licitação, o modo de disputa “aberto e fechado”, no qual as licitantes apresentarão lances públicos e sucessivos, com possibilidade de lance final e fechado.

7.9. A etapa de envio de lances da sessão pública terá duração de quinze minutos, sem prorrogação. Encerrado esse prazo, o sistema encaminhará o aviso de fechamento iminente dos lances e, transcorrido o período de até dez minutos, aleatoriamente determinado, a recepção de lances será automaticamente encerrada.

7.10. Encerrado o prazo aleatório acima previsto, o sistema selecionará:

- a)** O autor da oferta de valor mais baixo e os autores das ofertas com valores até dez por cento superiores àquela, para que possam ofertar um lance final e fechado em até cinco minutos, que será sigiloso até o encerramento desse prazo.
- b)** Na ausência de, no mínimo, três ofertas nas condições acima, os autores dos melhores lances subsequentes, na ordem de classificação, até o máximo de três, poderão oferecer um lance final e fechado em até cinco minutos, que será sigiloso até o encerramento do prazo.

7.11. Encerrados os prazos estabelecidos nas **alíneas a e b da condição 7.10**, o sistema ordenará os lances em ordem crescente de vantajosidade.

7.12. Na ausência de lance final e fechado classificado nos termos das **alíneas a e b da condição 7.10**, haverá o reinício da etapa fechada para que as demais licitantes, até o máximo de três, na ordem de classificação, possam ofertar um lance final e fechado em até cinco minutos, que será sigiloso até o encerramento deste prazo. Encerrado o prazo, o sistema ordenará os lances em ordem crescente de vantajosidade.

7.13. Na hipótese de não haver licitante classificada na etapa de lance fechado que atenda às exigências para habilitação, o Pregoeiro poderá, auxiliado pela equipe de apoio, mediante justificativa, admitir o reinício da etapa fechada, para as demais licitantes, seguindo o disposto na **condição 7.12**.



TRIBUNAL REGIONAL ELEITORAL DA BAHIA
Seção de Licitações

SEÇÃO VIII – DOS CRITÉRIOS DE DESEMPATE

8.1. Após a etapa de envio de lances, haverá a aplicação dos critérios de desempate para ME/EPPs, previstos nos art. 44 e art. 45 da Lei Complementar nº 123, de 14 de dezembro de 2006, seguido da aplicação do direito de preferência estabelecido no § 2º do art. 3º da Lei nº 8.666, de 1993, se não houver licitante que atenda à primeira hipótese.

8.2. Caso não haja envio de lances após o início da fase competitiva, os critérios de desempate serão aplicados nos termos da **condição 8.1**,

8.2.1. Na hipótese de persistir o empate, a proposta vencedora será sorteada pelo sistema eletrônico dentre as propostas empatadas.

SUBSEÇÃO I – DA PARTICIPAÇÃO DE MICROEMPRESA E EMPRESA DE PEQUENO PORTE

8.3. Quando houver participação de microempresas e/ou empresas de pequeno porte, considerar-se-á empatada a proposta dessas empresas que for igual ou até 5% superior à proposta classificada em primeiro lugar. Neste caso, e desde que a proposta classificada em primeiro lugar não tenha sido apresentada por microempresa ou empresa de pequeno porte, o sistema eletrônico procederá da seguinte forma:

- a) classificação das propostas de microempresas e empresas de pequeno porte que se enquadrem na situação prevista na **condição 8.3**;
- b) convocação da microempresa ou empresa de pequeno porte que apresentou a menor proposta dentre as classificadas na forma na **condição 8.3, “a”**, para que, no prazo de 5 (cinco) minutos após o encerramento dos lances, sob pena de preclusão, apresente uma última oferta, obrigatoriamente inferior à da primeira colocada, para o desempate, situação em que será classificada em primeiro lugar;
- c) não sendo apresentada proposta pela microempresa ou empresa de pequeno porte, na situação da **condição 8.3, “b”**, ou não ocorrendo a regularização fiscal e trabalhista conforme o disposto na **condição 11.16**, ou, ainda, não ocorrendo a contratação, serão convocadas, na ordem e no mesmo prazo, as propostas remanescentes, classificadas na forma da **condição 8.3, “a”**, para o exercício do mesmo direito.

8.4. Caso não ocorra a contratação ou a situação prevista na **condição 8.3 e suas alíneas**, o objeto será adjudicado em favor da proposta originalmente classificada em primeiro lugar.

SEÇÃO IX – DA NEGOCIAÇÃO

9.1. Finalizada a etapa competitiva, o **Pregoeiro** deverá encaminhar contraproposta diretamente à **licitante** que tenha apresentado o melhor preço, para que seja obtida melhor proposta, vedada a



TRIBUNAL REGIONAL ELEITORAL DA BAHIA
Seção de Licitações

negociação em condições diferentes das previstas neste Edital, observado, ainda, o valor estimado para a contratação e as disposições constantes das **condições 10.7 a 10.9** deste Edital.

9.2. A negociação será realizada por meio do sistema, podendo ser acompanhada pelas demais **licitantes**.

9.3. **Se necessário**, a licitante terá o prazo de **02 (duas) horas**, contado da solicitação do Pregoeiro no sistema, para envio da proposta e/ou documentos complementares, adequada ao último lance ofertado após a negociação.

SEÇÃO X – DA ACEITABILIDADE DA PROPOSTA

10.1. Encerrada etapa de negociação, o **Pregoeiro** examinará a proposta mais bem classificada quanto à sua adequação à especificação do objeto licitado e à compatibilidade do preço em relação ao máximo estipulado para contratação, constantes, respectivamente, do Anexo I (Termo de Referência) deste Edital e do Anexo II (Orçamento Estimativo/Valor(es) Máximo(s) Admitido(s) para Contratação).

10.2. Não se considerará qualquer oferta de vantagem não prevista neste Edital.

10.3. Não se admitirá proposta que apresente valores simbólicos, irrisórios ou de valor zero, incompatíveis com os preços de mercado, exceto quando se referirem a materiais e instalações de propriedade da **licitante**, para os quais ela renuncie à parcela ou à totalidade de remuneração.

10.4. Não serão aceitas propostas com valor unitário ou global superior ao estimado ou com preços manifestamente inexequíveis.

10.5. Considerar-se-á inexequível a proposta que não venha a ter demonstrada sua viabilidade por meio de documentação que comprove que os custos envolvidos na contratação são coerentes com os de mercado do objeto deste **Pregão**.

10.6. Se houver indícios de inexequibilidade da proposta de preço, ou em caso da necessidade de esclarecimentos complementares, poderá ser efetuada diligência, na forma do § 3º do art. 43 da Lei n.º 8.666/93, para efeito de comprovação de sua exequibilidade.

10.7. Se o preço constante da proposta mais bem classificada for superior ao preço estimado para a contratação, o **Pregoeiro** negociará com a **licitante**, com vista à obtenção de menor preço. **A presente análise será feita após a fase de lances.**

10.7.1. Observado o valor máximo fixado para o lote, o Pregoeiro deverá verificar, também, os preços unitários dos itens que o integram, recusando as propostas que consignarem valores unitários superiores ao preço máximo estimado para a contratação.

10.7.2. Ocorrendo a situação prevista na **condição 10.7.1.** (preço unitário dos itens integrantes do lote maior do que o preço máximo estimado para contratação), o Pregoeiro negociará com a licitante visando a obter preço menor, não sendo permitida a redistribuição da diferença entre os demais itens, ainda que o valor destes seja inferior ao preço da administração.



TRIBUNAL REGIONAL ELEITORAL DA BAHIA
Seção de Licitações

10.8. Ocorrendo a situação descrita na **condição 10.7** e caso a **licitante** não aceite baixar o seu preço, será este considerado excessivo e a proposta desclassificada.

10.9. O preço proposto no lance final, ou aquele obtido por meio de negociação, será fixo e irrevogável e nele deverão estar incluídos os tributos, fretes e demais encargos necessários ao fornecimento do objeto licitado.

10.10. Havendo aceitação da proposta, o **Pregoeiro** irá avaliar as condições de habilitação da **licitante**.

SEÇÃO XI – DA HABILITAÇÃO

11.1. Encerrada a etapa competitiva, bem como realizada a negociação e a aceitabilidade da melhor proposta, o Pregoeiro passará ao exame dos documentos que constam no sistema, devendo ser atendidas às seguintes exigências de habilitação:

11.1.1. Declaração da **licitante** de que não possui em seu quadro de pessoal empregado menor de 18 (dezoito) anos de idade, em trabalho noturno, perigoso ou insalubre e de 16 (dezesesseis) anos de idade, em qualquer trabalho, salvo, quanto a este, na condição de aprendiz, a partir de 14 anos, nos termos do inciso XXXIII do art. 7º da Constituição Federal (Lei n.º 9.854/99).

11.1.2. Declaração de inexistência de fato superveniente e impeditivo de sua habilitação, na forma do art. 32, § 2º, da Lei n.º 8.666/93, **para as licitantes que tiverem sua regularidade atestada pelos dados do SICAF.**

OBS. As declarações de que tratam as condições 11.1.1 e 11.1.2 deverão ser apresentadas por meio do campo próprio no sistema, disponível quando do envio da proposta.

11.1.3. Habilitação jurídica:

- a) comprovante de inscrição no Registro Público de Empresas Mercantis, no caso de empresário;
- b) ato constitutivo, estatuto ou contrato social em vigor, devidamente registrado, em se tratando de sociedades empresárias, acompanhado, no caso de sociedades por ações, de documentos de eleição de seus administradores;
- c) inscrição do ato constitutivo, no caso de sociedades simples, acompanhada de prova da diretoria em exercício;
- d) decreto de autorização, em se tratando de empresa ou sociedade estrangeira em funcionamento no País;
- e) ato de registro ou autorização para funcionamento expedido pelo órgão competente, quando a atividade assim o exigir.

OBS: O documento de habilitação jurídica deverá expressar objeto social pertinente e compatível com o objeto da licitação.

11.1.4. Regularidade fiscal:



TRIBUNAL REGIONAL ELEITORAL DA BAHIA
Seção de Licitações

- a) prova de inscrição no Cadastro Nacional de Pessoa Jurídica (CNPJ);
- b) prova de regularidade com o Fundo de Garantia do Tempo de Serviço (FGTS) – Certificado de Regularidade do FGTS (CRF);
- c) prova de regularidade com a Fazenda Nacional, mediante a apresentação da Certidão Conjunta de Débitos Relativos a Tributos Federais e à Dívida Ativa da União, nos termos da Portaria Conjunta RFB/PGFN n.º 1751/2014;
- d) prova de regularidade com a Fazenda Estadual/Distrital, do domicílio ou sede da licitante, mediante Certidão de Quitação de Tributos Estaduais/Distritais, ou certidão que comprove a regularidade com o ICMS, emitida pelo órgão competente.

11.1.5. Regularidade trabalhista:

- a) prova de inexistência de débitos inadimplidos perante a Justiça do Trabalho - Certidão Negativa de Débitos Trabalhistas (CNDT).

11.2. As **licitantes** poderão deixar de apresentar os documentos de habilitação que já constem no **SICAF - Sistema de Cadastramento Unificado de Fornecedores**, conforme § 2º do art. 26 do Decreto n.º 10.024/2019.

11.3. A licitante deve atualizar previamente as comprovações constantes do SICAF, a fim de que estejam vigentes na data de abertura da sessão pública, ou encaminhar, em conjunto com a apresentação da proposta eletrônica, a respectiva documentação atualizada.

11.4. Sob pena de inabilitação, os documentos relativos à habilitação jurídica e à regularidade fiscal deverão estar em nome da licitante com o n.º do CNPJ e o endereço respectivo, conforme segue:

- a) se a licitante for a matriz, todos os documentos deverão estar em nome da matriz;
- b) se a licitante for a filial, todos os documentos deverão estar em nome da filial.

11.5. No caso das alíneas da **condição 11.4**, serão dispensados da filial aqueles documentos que, comprovadamente, forem emitidos somente em nome da matriz e vice-versa.

11.6. Caso a **licitante** pretenda efetuar o fornecimento do objeto desta licitação por intermédio de outro estabelecimento, matriz ou filial, conforme o caso, deverá comprovar também a sua regularidade fiscal e trabalhista, observando-se o disposto na **condição 11.5**.

11.7. Para fins de habilitação, o **Pregoeiro** poderá realizar consulta nos sítios oficiais de órgãos e entidades emissoras de certidões, constituindo meio legal de prova, conforme art. 43, §3º, do Decreto 10.024, de 2019.

11.8. As regularidades fiscal e trabalhista poderão ser comprovadas pela apresentação de certidão positiva com efeito de negativa.



TRIBUNAL REGIONAL ELEITORAL DA BAHIA
Seção de Licitações

11.9. Quando se tratar de certidões vencíveis em que a validade não esteja expressa, serão considerados válidos os documentos expedidos nos últimos 90 (noventa) dias que antecederem à data da sessão deste certame.

11.10. O **Pregoeiro** efetuará, ainda, para efeitos de habilitação, consulta ao:

- a) Cadastro Nacional de Condenações Cíveis por Atos de Improbidade Administrativa, mantido pelo Conselho Nacional de Justiça – CNJ, no endereço eletrônico http://www.cnj.jus.br/improbidade_adm/consultar_requerido.php;
- b) Cadastro Nacional das Empresas Inidôneas e Suspensas – CEIS, no endereço eletrônico <http://portaltransparencia.gov.br/sancoes/ceis?ordenarPor=nome&direcao=asc>;
- c) SICAF, a fim de verificar a composição societária das empresas e certificar eventual participação indireta que ofenda ao art. 9º, inciso III, da Lei 8.666/93.

11.10.1. As consultas previstas nesta condição realizar-se-ão em nome da licitante e também de eventual matriz ou filial e de seu sócio majoritário.

11.11. Não serão aceitos “protocolos de entrega” ou “solicitações de documentos” em substituição aos documentos requeridos no presente Edital e seus anexos.

11.12. Serão declaradas inabilitadas as licitantes cujos documentos não atendam aos requisitos aqui estabelecidos, observando-se os benefícios elencados neste Edital para as ME/EPP.

11.12.1. Os documentos complementares à proposta e à habilitação, **quando necessários à confirmação daqueles exigidos neste Edital e já apresentados**, serão encaminhados pela licitante mais bem classificada, exclusivamente via sistema, após o encerramento do envio de lances, observado o **prazo de 02 (duas) horas**, contado da solicitação do Pregoeiro no sistema, sob pena de inabilitação.

11.13. A qualquer tempo, a Administração poderá solicitar o encaminhamento da documentação original de habilitação.

11.14. Ocorrendo a situação prevista na **condição 11.13**, a documentação solicitada deverá ser encaminhada para ao Tribunal Regional Eleitoral da Bahia, situado na Primeira Avenida do Centro Administrativo da Bahia, nº 150, CAB, Salvador/BA, CEP 41.745-901.

SUBSEÇÃO I – DA HABILITAÇÃO DAS MICROEMPRESAS E EMPRESAS DE PEQUENO PORTE

11.15. Para a habilitação das microempresas e empresas de pequeno porte, é obrigatória a apresentação de toda a documentação elencada na SEÇÃO XI, deste Edital, **inclusive quanto à regularidade fiscal e trabalhista**, ainda que haja alguma restrição.

11.16. Caso haja alguma **restrição quanto à regularidade fiscal e trabalhista**, será assegurado o prazo de 5 (cinco) dias úteis para a regularização da documentação. A prorrogação do referido prazo



TRIBUNAL REGIONAL ELEITORAL DA BAHIA
Seção de Licitações

poderá ser concedida, por igual período, a critério da Administração, quando requerida pela licitante mediante apresentação de justificativa.

11.17. O prazo acima indicado terá como termo inicial a data em que for concluída a habilitação, sendo de exclusiva responsabilidade da **licitante** o respectivo acompanhamento.

11.18. A não regularização da documentação, no prazo previsto na **condição 11.16**, implicará decadência do direito à contratação, sem prejuízo das sanções previstas no artigo 81 da Lei n.º 8.666/93, sendo facultado à Administração convocar as licitantes remanescentes, na forma do art. 4.º, XXIII, da Lei n.º 10.520/02, para assinar o contrato, ou, ainda, revogar a licitação.

SEÇÃO XII – DOS RECURSOS

12.1. Declarada a vencedora, o **Pregoeiro** abrirá prazo de, no mínimo, 20 (vinte) minutos, durante o qual qualquer **licitante** poderá, de forma imediata e motivada, em campo próprio do sistema, manifestar sua intenção de recurso.

12.2. A falta de manifestação no prazo estabelecido autoriza o **Pregoeiro** a adjudicar o objeto à **licitante vencedora**.

12.3. Apresentada a intenção de interpor recurso, o Pregoeiro deverá verificar a presença dos requisitos recursais (tempestividade, legitimidade, sucumbência, interesse e motivação), sem adentrar, neste momento, no mérito recursal.

12.4. Presentes os requisitos recursais, o Pregoeiro aceitará a intenção do recurso, caso contrário, a rejeitará, motivadamente, em campo próprio do sistema.

12.5. A **licitante** que tiver sua intenção de recurso aceita deverá registrar as razões do recurso, em campo próprio do sistema, no prazo de 3 (três) dias, ficando as demais **licitantes**, desde logo, intimadas a apresentar contrarrazões, também via sistema, em igual prazo, que começará a correr do término do prazo da recorrente.

12.6. Para efeito do disposto no § 5º do artigo 109 da Lei n.º 8.666/1993, fica a vista dos autos do processo (SEI) nº 0003346-02.2022.6.05.8000 franqueada aos interessados.

12.7. O **Pregoeiro** receberá, examinará e instruirá os recursos interpostos de suas decisões, podendo, na oportunidade, reconsiderá-las.

12.8. As intenções de recurso não admitidas e os recursos rejeitados pelo **Pregoeiro** serão apreciados pela autoridade competente.

12.9. O acolhimento do recurso implicará a invalidação apenas dos atos insuscetíveis de aproveitamento.



TRIBUNAL REGIONAL ELEITORAL DA BAHIA
Seção de Licitações

SEÇÃO XIII – DA ADJUDICAÇÃO E DA HOMOLOGAÇÃO

13.1. O objeto do presente Pregão será adjudicado, pelo **Pregoeiro**, à **licitante** vencedora.

13.2. Constatada a regularidade dos atos procedimentais, a Diretoria Geral do Tribunal Regional Eleitoral da Bahia poderá homologar a licitação, determinando a consequente contratação.

13.3. Havendo recurso submetido à Diretoria Geral do Tribunal Regional Eleitoral da Bahia, esta, se decidir por seu improvimento, procederá, de logo, ao ato de adjudicação e à homologação do procedimento, após constatar sua regularidade.

SEÇÃO XIV – DA NOTA DE EMPENHO

14.1. O termo de contrato será substituído por Nota de Empenho.

14.2. É condição para a retirada da nota de empenho a manutenção de todas as condições exigidas na habilitação

14.3. A **licitante vencedora** deverá retirar a nota de empenho dentro do prazo de **05 dias úteis**, contados da respectiva convocação.

14.4. O prazo para a retirada da nota de empenho poderá ser prorrogado uma vez, por igual período, quando solicitado pela **licitante vencedora** durante o seu transcurso, desde que ocorra motivo justificado e aceito pela Administração do Tribunal.

14.5. A recusa em formalizar o ajuste, no prazo estabelecido na **condição 14.3**, sem justificativa por escrito e aceita pela autoridade competente, bem como a não manutenção de todas as condições exigidas na habilitação, sujeitará o **licitante** às penalidades cabíveis, sendo facultado à Administração convocar remanescentes, na ordem de classificação, nos termos do disposto no artigo 4º, inciso XXIII, da Lei nº 10.520/2002

14.6. A Nota de Empenho poderá ser alterado nos casos previstos no art. 65 da Lei 8.666/93, desde que haja interesse da Administração, com a apresentação das devidas justificativas.

SEÇÃO XV – DA ENTREGA E DO RECEBIMENTO

15.1. A entrega e o recebimento do objeto licitado serão efetuados em conformidade com o disposto no Termo de Referência, Anexo I, deste Edital.



TRIBUNAL REGIONAL ELEITORAL DA BAHIA
Seção de Licitações

SEÇÃO XVI – DAS SANÇÕES PELA PRÁTICA DE ATOS ILÍCITOS NA LICITAÇÃO E PELO DESCUMPRIMENTO DAS OBRIGAÇÕES CONTRATUAIS

16.1. De acordo com o disposto no art. 7º da Lei nº 10.520/2002, ficará **IMPEDIDA DE LICITAR E DE CONTRATAR** com a União e será descredenciada do SICAF e dos sistemas de cadastramento de fornecedores do TRE-BA, **PELO PRAZO DE ATÉ 5 (CINCO) ANOS**, sem prejuízo das multas previstas em edital e no contrato e das demais cominações legais, garantidos o contraditório e a ampla defesa, a licitante que:

- a) não mantiver a proposta, injustificadamente;
- b) comportar-se de modo inidôneo;
- c) fizer declaração falsa;
- d) cometer fraude fiscal;
- e) não encaminhar a documentação exigida no certame ou encaminhar documentação falsa;
- f) falhar ou fraudar na execução do contrato;
- g) não apresentar situação regular no ato de assinatura do contrato ou recebimento da nota de empenho;
- h) recusar-se injustificadamente a assinar o contrato ou a receber ou retirar a nota de empenho;
- i) não fornecer o objeto licitado;
- j) retardar a entrega do objeto licitado;
- k) fornecer material que não atenda à especificação exigida no edital.

16.2. Para os fins da **alínea “b”**, reputar-se-ão inidôneos atos como os descritos nos arts. 90, 92, 93, 94, 95 e 97 da Lei nº 8.666/93.

16.3. A recusa injustificada do adjudicatário em assinar o contrato, aceitar ou retirar o instrumento equivalente, dentro do prazo estabelecido pela Administração, caracteriza o descumprimento total da obrigação assumida, sujeitando-o às penalidades legalmente estabelecidas.

16.4. Qualquer penalidade somente poderá ser aplicada mediante processo administrativo, no qual se assegurem a prévia defesa e o contraditório, consoante rito estabelecido no art. 87, § 2º da Lei 8.666/93, aplicando-se, subsidiariamente, a Lei nº 9.784/99 e a Portaria nº 308/2022, da Presidência do TRE-BA.

16.5. Pelo inadimplemento total ou parcial das obrigações assumidas, a licitante vencedora estará sujeita à multa prevista no Termo de Referência, Anexo I deste Edital.

16.6. A Contratante poderá reter dos pagamentos devidos à Contratada, como medida cautelar, independentemente de sua manifestação prévia, valor relativo a eventual multa a ser aplicada em razão de inadimplemento contratual, com base no artigo 45 da Lei nº 9.784/99 e artigo 23, inciso I, da Portaria nº 308/2022, da Presidência do TRE/BA.



TRIBUNAL REGIONAL ELEITORAL DA BAHIA
Seção de Licitações

16.7. O valor da multa aplicada será descontado dos pagamentos eventualmente devidos à Contratada ou da garantia prestada, quando houver, ou ainda, quando for o caso, cobrado judicialmente.

16.8. Aplicada a penalidade de multa, após regular processo administrativo, e observado o disposto nas **condições 16.6 e 16.7**, será a Licitante ou Contratada, se for o caso, intimada para efetuar o recolhimento do seu valor, por meio de Guia de Recolhimento da União– GRU, no prazo de 30 dias, contados da intimação.

16.9. As situações mencionadas nos incisos I a XII, XVII e XVIII do art. 78 da Lei 8.666/93 podem ensejar, a critério da Administração, a rescisão unilateral do contrato.

16.10. Os recursos contra a aplicação de sanções em decorrência de inadimplemento contratual serão dirigidos à Presidência do TRE-BA, sendo interpostos na forma e nos prazos estabelecidos no art.109 da Lei 8.666/93.

SECÃO XVII – DO PAGAMENTO

17.1. O pagamento será efetuado na forma e prazo estabelecidos no Termo de Referência, Anexo I, deste Edital.

17.2. A Contratada indicará na nota fiscal/fatura o nome do Banco e os números da agência e da conta corrente para efetivação do pagamento.

17.3. Observados os princípios do contraditório e da ampla defesa, a Contratante poderá deduzir os valores correspondentes a multas, ressarcimentos ou indenizações, devidos pela Contratada, do montante a ser-lhe pago.

17.4. Por ocasião do pagamento, deverá ser verificada a regularidade da Contratada perante a Fazenda Nacional (Certidão Conjunta de Débitos Relativos a Tributos Federais e à Dívida Ativa da União), o Fundo de Garantia do Tempo de Serviço (Certificado de Regularidade do FGTS – CRF), a Justiça Trabalhista (Certidão Negativa de Débitos Trabalhistas - CNDT) e a Fazenda Estadual/Distrital (Certidão de Quitação de Tributos Estaduais/Distritais ou Certidão que comprove a regularidade com o ICMS, emitida pelo órgão competente).

17.5. No caso de atraso de pagamento, desde que a Contratada não tenha concorrido de alguma forma para tanto, serão devidos pela Contratante encargos moratórios à taxa nominal de 6% a.a. (seis por cento ao ano), capitalizados diariamente em regime de juros simples.

17.6. O valor dos encargos será calculado pela fórmula: $EM = I \times N \times VP$, onde: EM = Encargos moratórios devidos; N = Números de dias entre a data prevista para o pagamento e a do efetivo pagamento; I = Índice de compensação financeira = 0,00016438; e VP = Valor da prestação em atraso.



TRIBUNAL REGIONAL ELEITORAL DA BAHIA
Seção de Licitações

SEÇÃO XVIII – DA IMPUGNAÇÃO E DO PEDIDO DE ESCLARECIMENTO

- 18.1.** Até 03 dias úteis anteriores à data fixada para abertura da sessão pública, a licitante poderá formular consultas por via do e-mail rpaz@tre-ba.jus.br, informando o número deste Pregão.
- 18.2.** Quaisquer esclarecimentos que porventura se façam necessários poderão ser obtidos por intermédio dos telefones (71) 3373-7110 e (71) 3373-7318, de segunda a quinta-feira, no horário das 13h às 19h, e na sexta-feira, no horário das 08h às 13h.
- 18.3.** Até 03 (três) dias úteis antes da data estabelecida para abertura da sessão pública, qualquer pessoa poderá impugnar o ato convocatório do pregão.
- 18.4.** A impugnação poderá ser enviada diretamente para o e-mail do Pregoeiro ou protocolada neste Tribunal, de segunda a quinta-feira, no horário das 13h às 18h, e na sexta-feira, no horário das 08h às 13h.
- 18.5.** Caberá ao Pregoeiro manifestar-se acerca da impugnação no prazo de 02 (dois) dias úteis, a contar da data em que recebê-la, encaminhando-a, em seguida, à Diretoria Geral do Tribunal Regional Eleitoral da Bahia para proferir decisão.

SEÇÃO XIX – DAS DISPOSIÇÕES FINAIS

- 19.1.** A presente licitação poderá ser anulada, no todo ou em parte, a qualquer tempo, de ofício ou por provocação de terceiros, se verificada ilegalidade no procedimento, ou revogada por motivos de interesse público, decorrentes de fato superveniente devidamente comprovado, mediante decisão fundamentada.
- 19.2.** O Edital estará à disposição dos interessados na Seção de Licitações, localizada no Tribunal Regional Eleitoral da Bahia, nos dias úteis, das 13h às 19h, de segunda a quinta, e de 8h às 13h, às sextas-feiras (HORA LOCAL), assim como na internet para download, nos endereços eletrônicos: www.gov.br/compras e www.tre-ba.jus.br.
- 19.3.** Todas as referências de tempo no Edital, no aviso e durante a sessão pública observarão obrigatoriamente, salvo disposição em contrário, o horário de Brasília - DF e, dessa forma, serão registradas no sistema eletrônico e na documentação relativa ao certame.
- 19.4.** Nenhuma indenização será devida às empresas licitantes pela elaboração de proposta ou apresentação de documentos relativos a esta licitação.
- 19.5.** A indicação do lance vencedor, a classificação dos lances apresentados e demais informações relativas à sessão pública do pregão constarão de ata divulgada no sistema eletrônico.
- 19.6.** Se todas as propostas forem desclassificadas ou todas as licitantes inabilitadas, a Administração poderá fixar prazo, nos termos do art. 48, § 3º, da Lei 8.666/93, para apresentação de nova proposta ou nova documentação, escoimada das causas da desclassificação ou inabilitação.



TRIBUNAL REGIONAL ELEITORAL DA BAHIA
Seção de Licitações

19.7. O Pregoeiro ou autoridade superior poderão promover diligências destinadas a elucidar ou complementar a instrução do processo, em qualquer fase da licitação, fixando prazos para atendimento.

19.7.1. Na hipótese de necessidade de suspensão da sessão pública para a realização de diligências, essa somente poderá ser reiniciada mediante aviso prévio no sistema com, no mínimo, vinte e quatro horas de antecedência, e a ocorrência será registrada em ata.

19.8. O Pregoeiro ou autoridade superior poderão subsidiar-se em pareceres emitidos por técnicos ou especialistas no assunto objeto desta licitação.

19.9. Salvo disposição em contrário, constante do Termo de Referência ou do contrato, são vedadas à licitante vencedora a subcontratação total ou parcial do objeto licitado e a cessão ou transferência total ou parcial do contrato.

19.10. O contratado é obrigado a reparar, corrigir, remover, reconstruir ou substituir, às suas expensas, no todo ou em parte, o objeto contratado que apresentar vícios ou incorreções resultantes da execução ou de materiais empregados ou do seu uso correto, que o tornem impróprio ou inadequado para o consumo a que se destina ou lhe diminuam o valor.

19.11. O contratado é responsável pelos danos causados diretamente à Administração ou a terceiros, decorrentes de sua culpa ou dolo na execução do contrato, não excluindo ou reduzindo essa responsabilidade a fiscalização ou o acompanhamento pelo órgão interessado.

19.12. Os ajustes celebrados pelo Tribunal Regional Eleitoral da Bahia (contratos, atas de registro de preços, convênios etc.) poderão ser assinados digitalmente, preferencialmente, por meio de certificado digital, emitido no âmbito da Infraestrutura de Chaves Públicas Brasileira - ICP-Brasil, observados os padrões definidos pela referida infraestrutura, consoante prescreve o art. 1º da Portaria nº 475/2017 da presidência do TRE-BA.

19.12.1. Cabe às partes contratantes arcar com eventuais custos de aquisição de certificações e equipamentos porventura necessários à formalização do ajuste por meio eletrônico ou digital.

19.13. Ao participar de processo licitatório o titular dos dados manifesta, automaticamente, seu **inequívoco consentimento** para tratamento dos dados pessoais pela Administração, conforme autorização legal prevista no art. 7º, incisos I, II e V da **Lei Geral de Proteção de Dados Pessoais (LGPD) – Lei 13.709/18**.



TRIBUNAL REGIONAL ELEITORAL DA BAHIA
Seção de Licitações

19.13.1. Os documentos habilitatórios, exigidos neste Edital, ficarão acessíveis e disponíveis ao público, com todos os dados pessoais neles constantes, por força do cumprimento do dever de publicidade previsto no art. 37 da Constituição da República Federativa do Brasil de 1988.

Salvador, 4 de agosto de 2022

Raul Almeida da Paz
Pregoeiro



TRIBUNAL REGIONAL ELEITORAL DA BAHIA
Seção de Licitações

PREGÃO ELETRÔNICO N.º 49/2022

ANEXO I

TERMO DE REFERÊNCIA

1. OBJETO

1.1. Aquisição e instalação de Divisórias no Anexo III da Sede do TRE-BA, conforme especificações constantes do Anexo A deste termo.

2. JUSTIFICATIVA

2.1. Com a reforma do Edifício principal e Anexo I da Sede do TRE-BA, será necessária a realocação de alguns servidores e terceirizados para o Anexo III. As paredes divisórias têm como principal objetivo auxiliar na organização do espaço de trabalho, separando servidores e terceirizados por setor, etc.

Essa contratação está alinhada ao Mapa Estratégico que tem como atributo "Proporcionar um ambiente de trabalho saudável e seguro".

2.1.1. Para o layout proposto, serão necessários 169,17 m² de divisórias com 3,00 m de altura, 952,90 m² de divisórias com 2,60 m de altura, 165,50 m² de divisórias com 1,80 m de altura (perfazendo um total de 1.287,57 m² de divisórias) e 57 portas 0,90 m x 2,10 m.

3. LOCAL E PRAZO DE ENTREGA

3.1. A Contratada deverá entregar o material instalado no Anexo III, localizado no Edifício-Sede do Tribunal Regional Eleitoral da Bahia (TRE-BA), na 1ª Avenida do Centro Administrativo da Bahia, nº 150, Salvador – Bahia.

3.2. Horários de entrega: **13h às 18h**, de segunda à quinta-feira, e **08h às 12h**, às sextas-feiras.

3.3. A Contratada deverá, obrigatoriamente, consultar a SEPROB, através dos telefones 71 -3373-7348 ou 71 - 3373-7113: ou através do e-mail seprob@tre-ba.jus.br, para fazer o agendamento da entrega e da instalação.

3.4. O prazo para a entrega e instalação do material solicitado será de 30 (trinta) dias contados do recebimento, pela Contratada, do “Pedido de Fornecimento”. O Pedido de Fornecimento será emitido pela Fiscalização do Contrato, no prazo máximo de até 30 (trinta) dias, contados da data do recebimento da via contratual/nota de empenho pela Contratada.

3.5. Correrão por conta da Contratada quaisquer providências relativas à descarga do material, incluindo-se aí a necessária mão de obra.



TRIBUNAL REGIONAL ELEITORAL DA BAHIA
Seção de Licitações

3.6. Em caso de paralisação das atividades dos setores responsáveis pelo recebimento dos bens durante o Recesso Forense (entre 20 de dezembro e 6 de janeiro do ano subsequente), haverá a suspensão dos prazos de entrega em favor da Contratada. Neste caso, a empresa será previamente notificada pela Fiscalização do Contrato.

4. RECEBIMENTO

4.1. O recebimento ocorrerá em duas etapas:

a) **Recebimento provisório:** o material será recebido provisoriamente após a conclusão da instalação, para efeito de posterior verificação de sua conformidade com as especificações constantes do Edital e da proposta, ficando, nesta ocasião, suspensa a fluência do prazo de entrega inicialmente fixado.

b) **Recebimento definitivo:** no prazo de 5 (cinco) dias após o recebimento provisório, a Fiscalização do Contrato avaliará as características do material e da instalação que, estando em conformidade com as especificações exigidas, será recebido definitivamente.

4.2. A Contratada garantirá a qualidade do material fornecido, obrigando-se a substituir, no prazo de 5 (cinco) dias, a contar do dia útil seguinte ao do recebimento, pela Contratada, da comunicação de inconformidade, aquele que no prazo de validade apresentar vícios ou incorreções resultantes da fabricação ou de sua correta utilização que o tornem impróprio ou inadequado para o consumo a que se destina ou lhe diminuam o valor.

4.3. Em caso de irregularidades apuradas no momento da entrega, o material poderá ser recusado de pronto, mediante termo correspondente, ficando dispensado o recebimento provisório, e fazendo-se disso imediata comunicação escrita ao fornecedor.

4.4. Se após o recebimento provisório, constatar-se que o fornecimento foi efetuado em desacordo com o pactuado ou foi entregue quantitativo inferior ao solicitado, a Fiscalização do Contrato notificará por escrito a Contratada para substituir, às suas expensas, o material recusado ou complementar o material faltante, no prazo que lhe restar daquele indicado para entrega.

4.5. Se a Contratada não substituir ou complementar o material entregue em desconformidade com as condições exigidas no edital, o fiscal do contrato glosará a nota fiscal, no valor do material não entregue ou recusado, e a encaminhará para pagamento, acompanhada de relatório circunstanciado, informando, ainda, o valor a ser retido cautelarmente, para fazer face a eventual aplicação de multa.

4.6. Caso a Contratada não retire, no prazo de 90 dias, a contar do recebimento da notificação, o material recusado, ficará caracterizado o seu abandono, nos termos do disposto no artigo 1.275, Inciso III, do Código Civil, podendo a Contratante incorporá-lo ao seu patrimônio, encaminhá-lo a outros órgãos da Administração Pública ou, ainda, doá-lo nos termos do disposto no Decreto nº 9.373/2018.



TRIBUNAL REGIONAL ELEITORAL DA BAHIA
Seção de Licitações

4.7. A Contratada fará constar da nota fiscal os valores unitários e respectivos valores totais em conformidade com o constante da correspondente nota de empenho/contrato, atentando-se para as inexatidões que poderão decorrer de eventuais arredondamentos.

4.8. Consoante o disposto no artigo 32 da Lei nº 12.305/2010, as embalagens dos materiais devem ser fabricadas com materiais que propiciem a reutilização ou a reciclagem, devendo-se assegurar que sejam restritas em volume e peso às dimensões requeridas à proteção do conteúdo e à comercialização do produto, projetadas de forma a serem reutilizadas de maneira tecnicamente viável e compatível com as exigências aplicáveis ao produto que contêm, ou recicladas, se a reutilização não for possível.

5. GARANTIA

5.1. A Contratada, no ato de entrega dos bens, deverá apresentar o Termo de Garantia.

5.2. A Contratada deverá oferecer garantia, pelo prazo mínimo de 3 (três) meses, contado a partir do recebimento definitivo.

5.3. Na vigência da garantia, a Contratada obrigar-se-á a reparar, sem ônus para a Contratante (garantia on site), o objeto contratado que apresentar vícios ou incorreções resultantes da fabricação ou de sua correta utilização que o tornem impróprio ou inadequado para o consumo a que se destina ou lhe diminuam o valor no prazo máximo de 5 (cinco) dias úteis, a contar do primeiro dia útil seguinte ao do recebimento, pela Contratada, da comunicação de inconformidade.

5.4. O término do atendimento ocorrerá no dia de conclusão do reparo e da disponibilidade do objeto em perfeito estado de uso nas dependências da Contratante.

5.5. O pedido de substituição ou de reparo do objeto contratado, durante o período de garantia, poderá ser formalizado por telefone, e-mail, fax ou outro meio hábil de comunicação.

5.6. Não sendo o vício sanado no prazo do subitem 5.3, a Contratada será notificada para que substitua o produto por outro novo da mesma espécie, marca e modelo, em perfeitas condições de uso, em no máximo 30 (trinta) dias, a contar do primeiro dia útil seguinte ao do recebimento da notificação, sob pena de serem-lhe aplicadas as sanções previstas no edital e no contrato.

5.7. A garantia, em todos os casos, engloba a proteção contra vícios, defeitos ou incorreções advindos da fabricação, montagem, instalação e desgaste excessivo.

6. OBRIGAÇÕES DA CONTRATADA

6.1. São obrigações da Contratada, além daquelas explícita ou implicitamente contidas no presente termo de referência e na legislação vigente:

a) entregar os bens no prazo, nas especificações e na quantidade constantes neste termo de referência, assim como com as características descritas na proposta;



TRIBUNAL REGIONAL ELEITORAL DA BAHIA
Seção de Licitações

- b)** atender às solicitações da Contratante nos prazos estabelecidos neste instrumento;
- c)** não fornecer quantidade ou modelo diversos do solicitado;
- d)** substituir os produtos danificados em razão de transporte, descarga ou outra situação que não possa ser imputada à Administração;
- e)** responder pelos encargos previdenciários, trabalhistas, fiscais e comerciais resultantes da execução do contrato;
- f)** responder por quaisquer danos pessoais ou materiais causados por seus empregados à Administração e/ou a terceiros na execução deste Contrato;
- g)** manter, durante a execução do ajuste, todas as condições de habilitação exigidas para a contratação;
- h)** reparar, corrigir, remover ou substituir, às suas expensas, no total ou em parte, o objeto do contrato em que se verificarem vícios, defeitos ou incorreções;
- i)** não subcontratar, ceder ou transferir, no todo ou em parte, o objeto do contrato, salvo se autorizado neste termo de referência;
- j)** conferir garantia de adequação dos produtos (qualidade, segurança, durabilidade e desempenho), em conformidade com as condições estabelecidas neste termo de referência.

7. OBRIGAÇÕES DA CONTRATANTE

7.1. A Contratante obriga-se a:

- a)** acompanhar e fiscalizar a execução do ajuste, anotando em registro próprio as ocorrências acaso verificadas, determinando o que for necessário à regularização das faltas ou defeitos observados;
- b)** prestar esclarecimentos que venham a ser solicitados pela Contratada;
- c)** efetuar os pagamentos nas condições e nos prazos constantes neste termo de referência e no edital;
- d)** zelar para que, durante a vigência do Contrato, a Contratada cumpra as obrigações assumidas, bem como sejam mantidas as condições de habilitação e qualificação exigidas no processo licitatório;
- e)** determinar a reparação, a correção, a remoção ou a substituição do objeto do contrato em que se verificarem vícios, defeitos ou incorreções.

8. INADIMPLENTO E PENALIDADES

8.1 A Administração poderá aplicar à licitante vencedora, pelo descumprimento total ou parcial das obrigações assumidas, as sanções previstas na Lei e no Contrato, sendo a multa calculada dentro dos seguintes parâmetros:



TRIBUNAL REGIONAL ELEITORAL DA BAHIA
Seção de Licitações

- a) atrasar injustificadamente a entrega do objeto contratado – **0,5% (zero vírgula cinco), sobre o valor do material entregue em atraso, por dia de atraso, até o máximo de 10 (dez) dias;**
 - b) inexecução parcial – 20% (dez por cento) **sobre o valor do material não entregue;**
 - c) inexecução total – 20% (vinte por cento) **sobre o valor total contratado;**
 - d) não substituir o bem que apresentou, dentro do prazo de validade, vícios ou incorreções resultantes da fabricação ou de sua correta utilização que o tornem impróprio ou inadequado para o consumo a que se destinam ou lhe diminuam o valor – **10% (dez por cento) do valor total de aquisição do material não substituído.**
- 8.2.** Ultrapassado o prazo estabelecido no **subitem 7.1, alínea “a”**, a Administração poderá não receber os itens pendentes de entrega.
- 8.3.** A aplicação da penalidade estabelecida no **subitem 7.1, alínea “e”** não afasta a obrigação da devolução do valor pago pela aquisição do bem.

9. MEDIDAS ACAUTELADORAS

- 9.1.** Ocorrendo inadimplemento contratual, a Administração poderá, com base no artigo 45 da Lei nº 9.784/1999 e artigo 23, inciso I, da Portaria nº 308/2022, do TRE/BA, reter de forma cautelar, dos pagamentos devidos à Contratada, valor relativo a eventual multa a ser-lhe aplicada.
- 9.2.** Finalizado o processo administrativo de apuração das faltas contratuais cometidas pela Contratada, tendo a Administração decidido pela penalização, o valor retido cautelarmente será convertido em multa. Não havendo decisão condenatória, o valor será restituído, monetariamente corrigido pelo mesmo índice de reajuste dos pagamentos devidos à Contratada.

10. PAGAMENTO

- 10.1.** Observada a ordem cronológica estabelecida no art. 5º da Lei 8.666/93, o pagamento será efetuado sem qualquer acréscimo financeiro, mediante depósito através de ordem bancária, nos seguintes prazos e condições:
- 10.1.1.** Para valor igual ou inferior a R\$ 17.600,00: até o 5º dia útil subsequente à apresentação da nota fiscal;
 - 10.1.2.** Para valor superior a R\$ 17.600,00: até o 10º dia útil subsequente à apresentação da nota fiscal.
- 10.2.** Condiciona-se o pagamento à:
- I – Apresentação da nota fiscal discriminativa da execução do objeto contratado;
 - II – Declaração da Fiscalização do Contrato de que o fornecimento se deu conforme pactuado.
- 10.3.** A Contratada indicará na nota fiscal o nome do Banco e os números da agência e da conta corrente para efetivação do pagamento.



TRIBUNAL REGIONAL ELEITORAL DA BAHIA
Seção de Licitações

10.4. A Contratante, observados os princípios do contraditório e da ampla defesa, poderá deduzir, do montante a pagar à Contratada, os valores correspondentes a multas, ressarcimentos ou indenizações por esta devidos.

11. MEIOS DE COMUNICAÇÃO

11.1. As notificações emitidas pela Administração que implicarem abertura de prazo para cumprimento de obrigações, assim como as intimações dos despachos ou decisões que imponham deveres, restrições de direito ou sanções à Contratada, deverão ser feitas pessoalmente, mediante ciência nos autos, ou por meio eletrônico, com confirmação inequívoca do recebimento.

11.1.1. Frustradas as tentativas de comunicação pelos meios acima citados, esta deverá ser realizada por correspondência com aviso de recebimento ou por qualquer outro meio idôneo que assegure a certeza da ciência do interessado, ou ainda, em caso de aplicação de sanção, por edital, no Diário Oficial da União – DOU, quando ignorado, incerto ou inacessível o lugar em que o fornecedor se encontrar.

11.1.2. A comunicação dos atos processuais será dispensada quando o representante da Contratada revelar conhecimento de seu conteúdo, manifestado expressamente por qualquer meio.

12. DA LEI GERAL DE PROTEÇÃO DE DADOS PESSOAIS (LGPD) – LEI 13709/18

12.1. O TRE-BA e a Contratada se comprometem a proteger os direitos fundamentais de liberdade e de privacidade e o livre desenvolvimento da personalidade da pessoa natural, relativos ao tratamento de dados pessoais, inclusive nos meios digitais, atuando da seguinte forma:

a) a coleta de dados pessoais indispensáveis à própria prestação do serviço, se houver, será realizada mediante prévia e fundamentada aprovação do TRE-BA, responsabilizando-se a Contratada por obter o consentimento dos titulares (salvo nos casos em que opere outra hipótese legal de tratamento). Os dados assim coletados só poderão ser utilizados na execução dos serviços especificados neste contrato, e em hipótese alguma poderão ser compartilhados ou utilizados para outros fins;

b) encerrada a vigência do contrato ou não havendo mais necessidade de utilização dos dados pessoais, sejam eles sensíveis ou não, a Contratada providenciará seu descarte de forma segura.

12.2. A Contratada dará conhecimento formal aos seus empregados das obrigações e condições acordadas neste item, inclusive no tocante à Política de Privacidade do TRE-BA, cujos princípios deverão ser aplicados à coleta e tratamento dos dados pessoais de que trata a presente cláusula.

12.3. O eventual acesso, pela Contratada, às bases de dados que contenham ou possam conter dados pessoais ou segredos de negócio implicará para a mesma e para seus prepostos – devida e formalmente instruídos nesse sentido – o mais absoluto dever de sigilo, no curso do presente contrato e pelo prazo de até 10 anos contados de seu termo final.



TRIBUNAL REGIONAL ELEITORAL DA BAHIA
Seção de Licitações

12.4. Representante da Contratada manterá contato formal com representante do TRE-BA, no prazo de 24 (vinte e quatro) horas da ocorrência de qualquer incidente que implique violação ou risco de violação de dados pessoais, para que este possa adotar as providências devidas, na hipótese de questionamento das autoridades competentes.

12.5. A critério do TRE-BA, a Contratada poderá ser provocada a preencher um relatório de impacto, conforme a sensibilidade e o risco inerente da execução do objeto deste contrato, no tocante a dados pessoais.

13. PARTICIPAÇÃO DE CONSÓRCIO DE EMPRESAS NA LICITAÇÃO

13.1. Não será admitida a participação de consórcio na licitação, uma vez que o objeto a ser contratado não abrange complexidade técnica e/ou não demanda grande capacidade econômica para sua execução/fornecimento, que possa justificar a participação de consórcio. Além disso, o mercado dispõe de várias empresas aptas a, por si só, cumprirem as obrigações do contrato. No ramo licitado é comum a participação de empresas de pequeno e médio porte que reúnem, individualmente, condições suficientes para cumprimento do contrato. A ausência de consórcio não trará prejuízos à competitividade, pois há um universo de possíveis empresas individuais aptas a cumprirem o contrato.



TRIBUNAL REGIONAL ELEITORAL DA BAHIA
Seção de Licitações

ANEXO A

A.1. ESPECIFICAÇÕES

	ITEM	CATMAT/ CATSER	ESPECIFICAÇÃO	Unidade de Medida	Quantidade
LOTE ÚNICO	1	15814	Fornecimento e montagem de divisórias, em estrutura leve tipo modulada, na cor branco, com perfis de aço na cor branco. Espessura de 35 mm. H=3.00m	m²	169,17
	2	15814	Fornecimento e montagem de divisórias, em estrutura leve tipo modulada, na cor branco, com perfis de aço na cor branco. Espessura de 35 mm. H=2.60m	m²	952,90
	3	15814	Fornecimento e montagem de divisórias, em estrutura leve tipo modulada, na cor branco, com perfis de aço na cor branco. Espessura de 35 mm. H=1.80m	m²	165,50
	4	150910	Conjunto de porta na cor branca, dimensão 90x210 cm, com ferragens cromadas e fechadura tipo alavanca. Espessura de 35 mm.	Unid.	57

ESPECIFICAÇÃO

DIVISÓRIAS LEVES TIPO MODULADA

Divisória leve e modulada, na cor branco, composta por painéis, portas e peças de fixação, contendo pelo menos os seguintes componentes estruturais básicos: guia superior, guia inferior, montante e travessa.

Os painéis devem possuir estrutura celular tipo honey-comb e requadro em madeira maciça tratada.

As portas deverão ser constituídas por miolo em estrutura celular tipo honey-comb e requadro em madeira maciça submetida a tratamento antifungos e térmitas na serraria. A madeira deverá ser seca em estufa. As portas deverão ter dimensão de 90 x 210 cm e devem ser fornecidas completas, com marcos, dobradiças e fechaduras.



TRIBUNAL REGIONAL ELEITORAL DA BAHIA
Seção de Licitações

Os painéis e portas deverão possuir espessura de 35 mm.

Deverão ser fornecidas divisórias tipo painel/painel, linha Divilux de fabricação Eucatex, Arauco, Fibraplac ou equivalente técnico.

O conjunto de maçaneta e fechadura deverá ter acabamento cromado. As fechaduras deverão ser do tipo externa, com puxador e roseta.

Obs: Todos os produtos deverão ser entregues, montados e instalados no local sem qualquer ônus para a Contratante.



TRIBUNAL REGIONAL ELEITORAL DA BAHIA
Seção de Licitações

ANEXO B

LAYOUT'S PAVIMENTOS ANEXO III TRE-BA

LEGENDA:

EXISTENTE	$\alpha \cup \beta \subseteq \gamma \wedge \alpha \subseteq \gamma \wedge \beta \subseteq \gamma$
ÖZÜMÜZ	$\alpha \cup \beta \subseteq \gamma \wedge \alpha \subseteq \gamma \wedge \beta \subseteq \gamma$
ÖZÜMÜZ	$\alpha \cup \beta \subseteq \gamma \wedge \alpha \subseteq \gamma \wedge \beta \subseteq \gamma$

FóÀWÓÙUŠŮ
ŠŌËUWWÁÜUXØ3 ÜØ

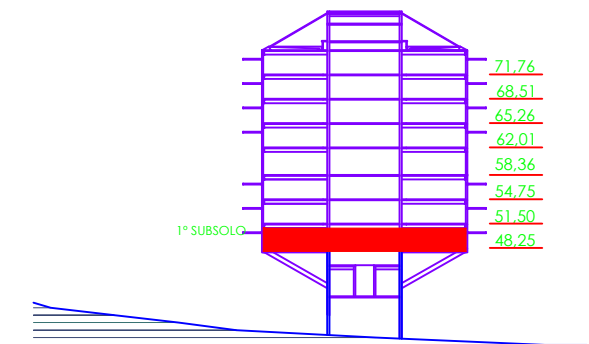

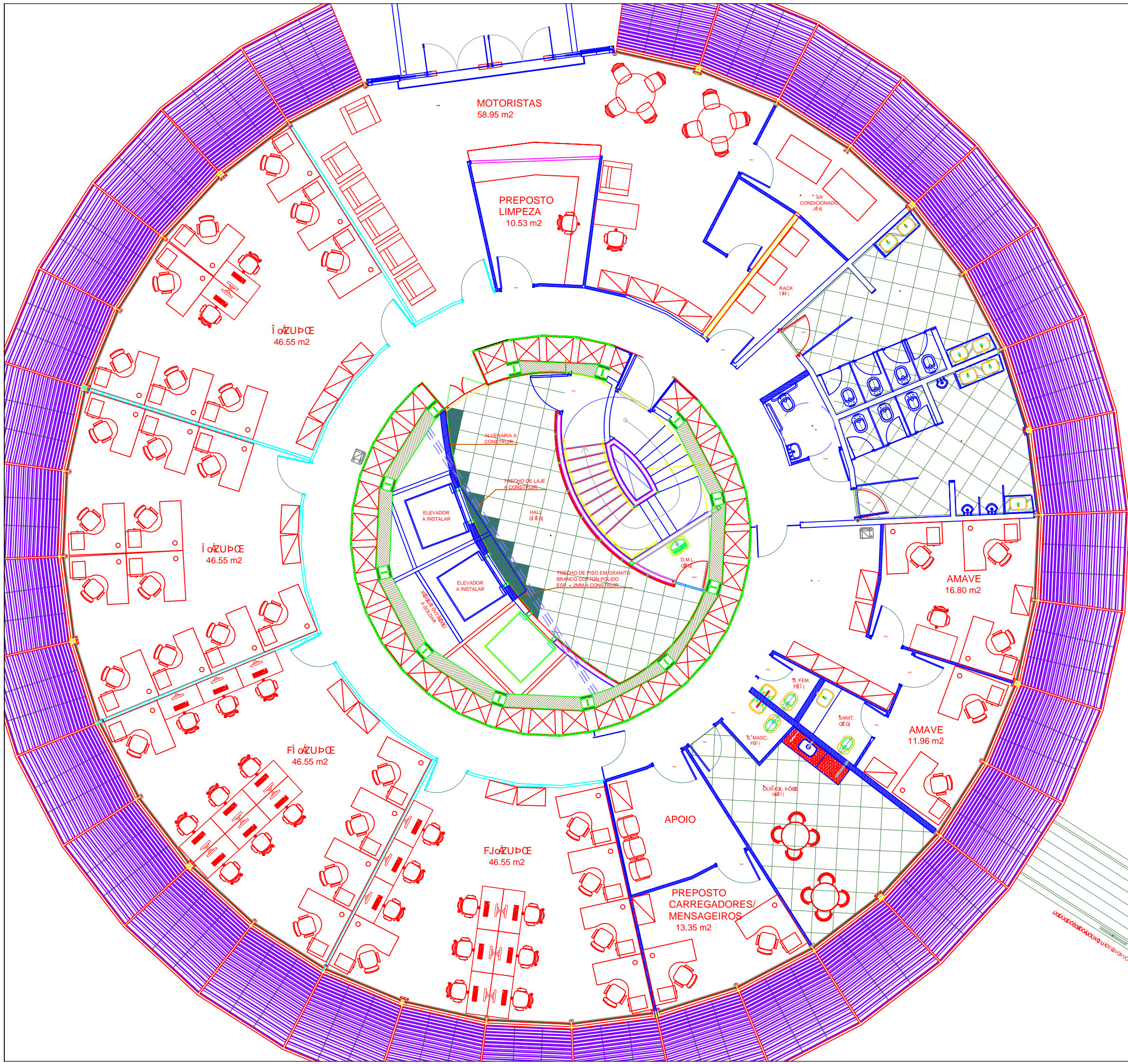

ESCALA: 1/100

LEGENDA:

- EXISTENTE
- ÓRGÃO DE PLANEJAMENTO DE ÁREA
- ÓRGÃO DE PLANEJAMENTO DE ÁREA

ÁREA DE PLANEJAMENTO DE ÁREA
SISTEMA DE PLANEJAMENTO DE ÁREA

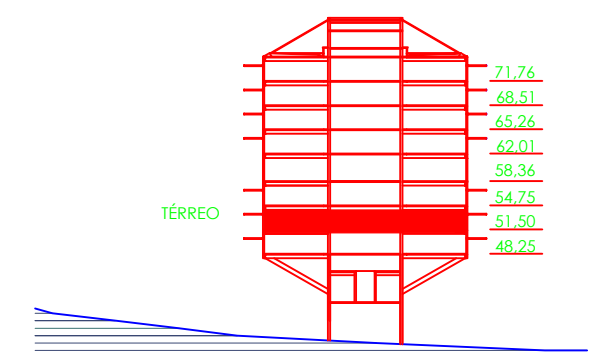

LEGENDA:

EXISTENTE	ÖXÜ3 ÜÖZ PUXOZ P M F E ∈ ÁÇV" ÁÜÜÜÜD
	ÖXÜ3 ÜÖZ PUXOZ P M F E ∈ Á

FóÁŒXQ ÒP VU
ŠOËY UWWÁÜUXQJ3 ÜW

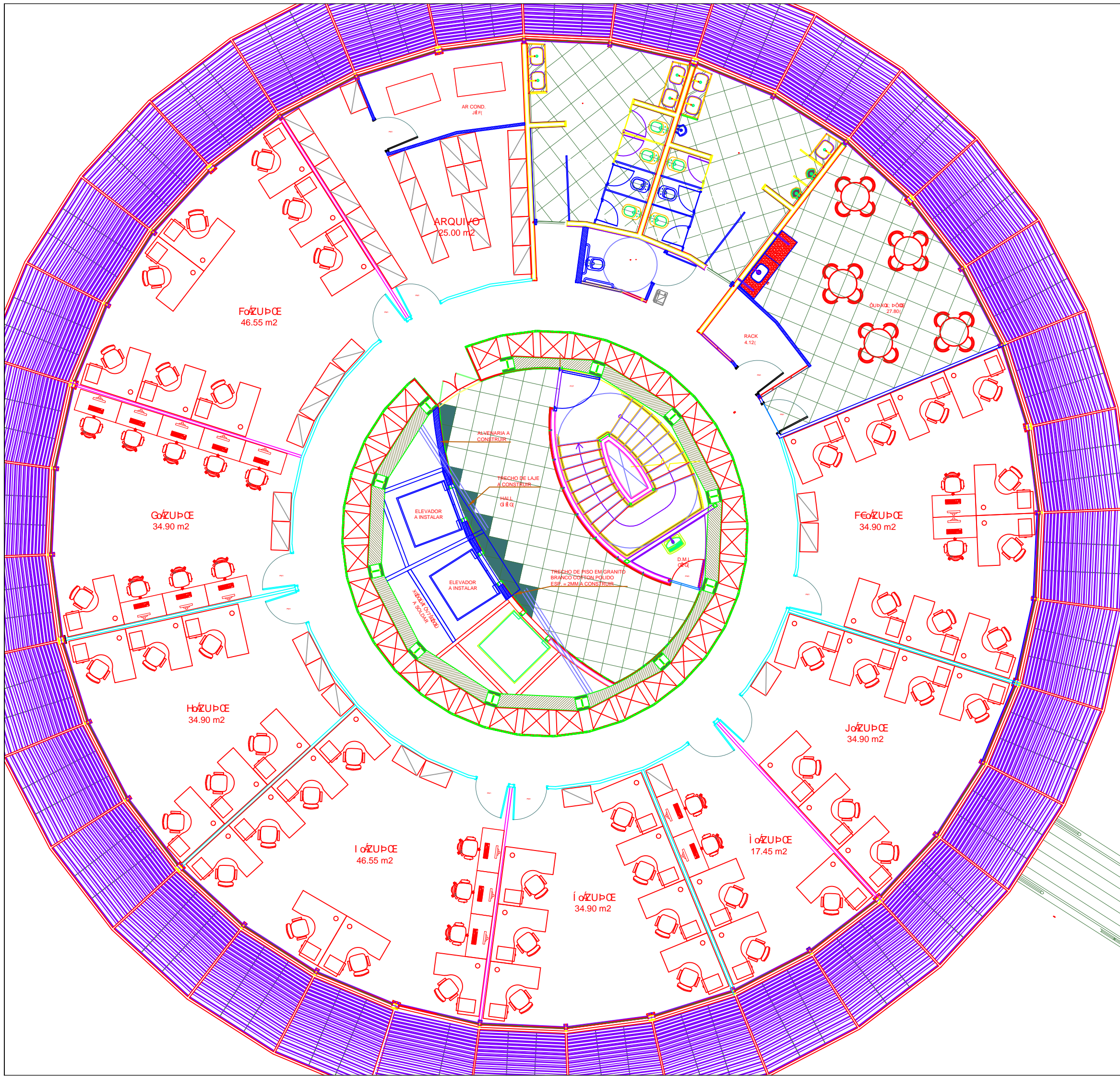
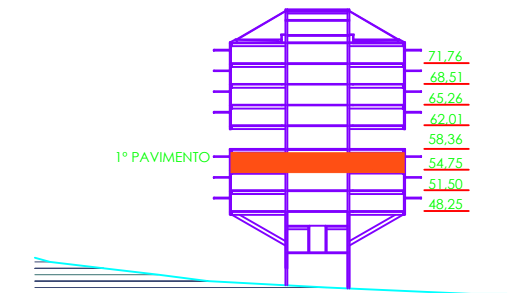

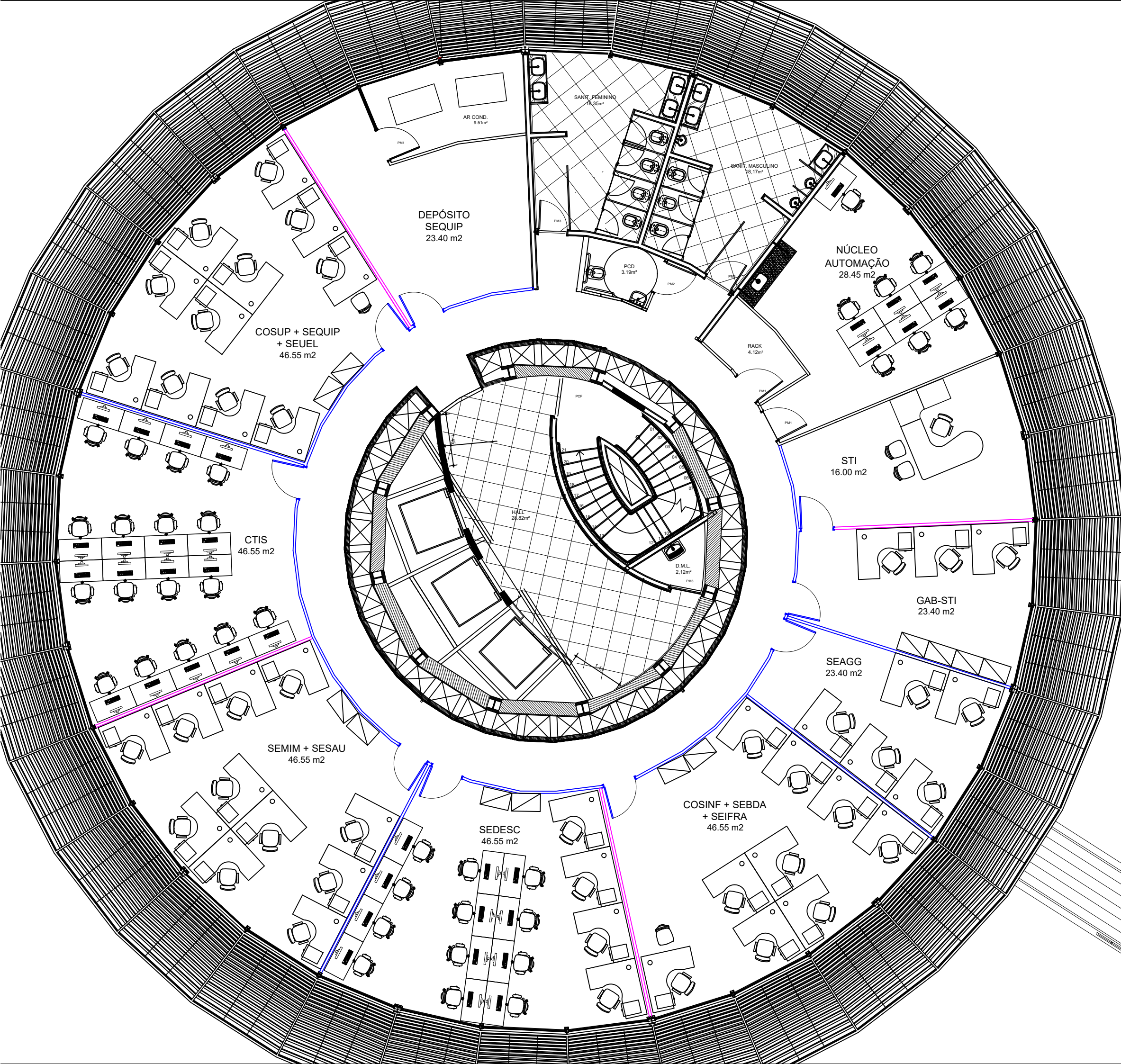

ESCALA: 1/100

LEGENDA:

- EXISTENTE
- DIVISÓRIA NOVA H=3.00m (ATÉ FORRO)
- DIVISÓRIA NOVA H=1.80m

2º PAVIMENTO LAYOUT PROVISÓRIO

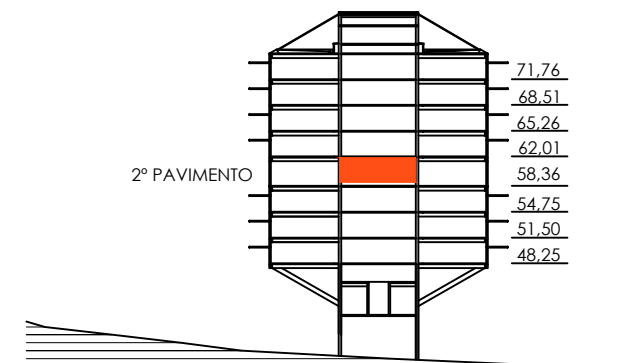

LEGENDA:

ÖXQ3 ÜQZPXQZPMGE € ÁÇV" ÁUÜÜUD

[illegible]

HÁÚẲQ ÒP VU
ŠŒYUWÁÜUXQJ3 ÜQ

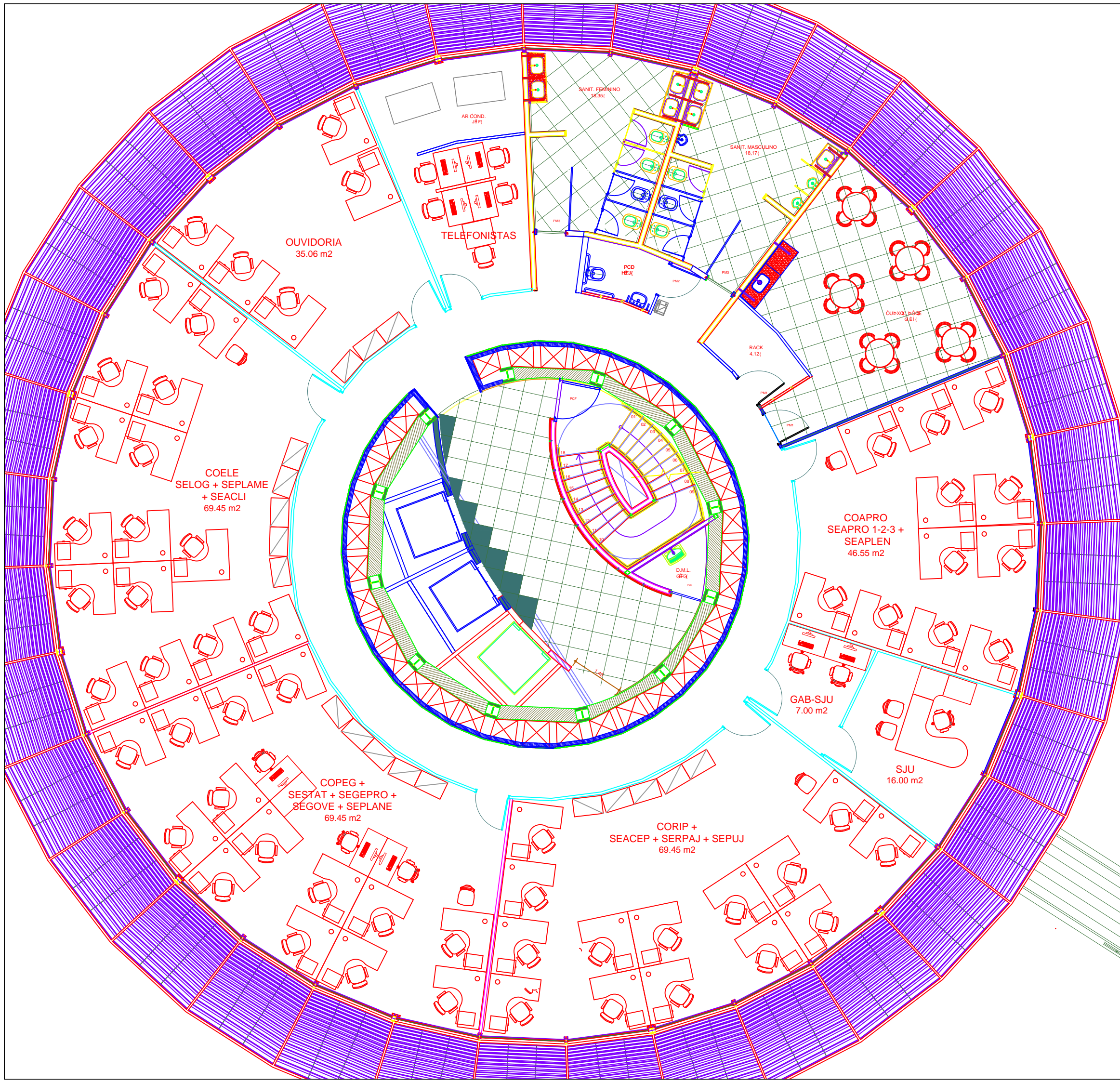
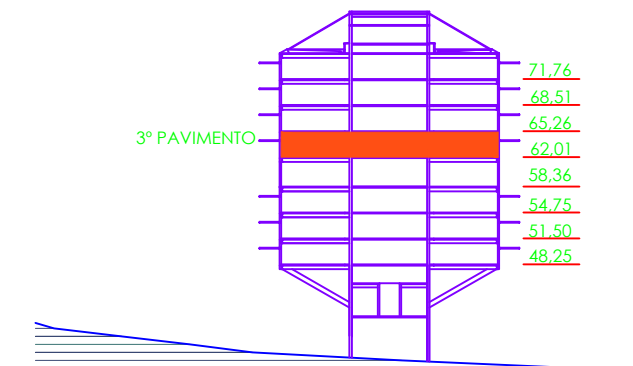

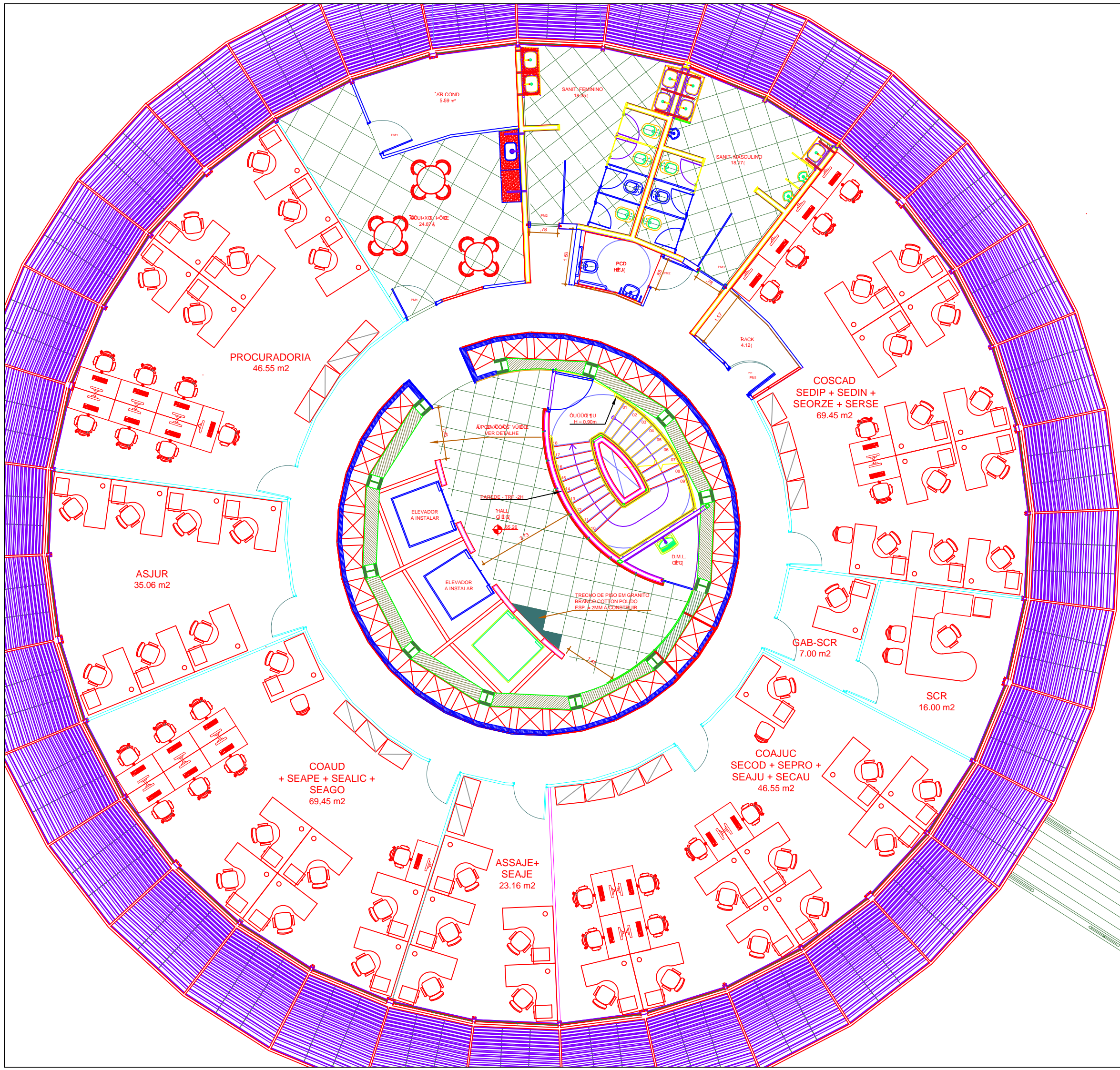

ESCALA: 1/100

LEGENDA:

- EXISTENTE
- ΔΙΑΦΑΝΙΣΤΕΑ
- ΔΙΑΦΑΝΙΣΤΕΑ

Ι ΔΙΑΦΑΝΙΣΤΕΑ ΔΕΥΤΕΡΟ
ΣΧΕΔΙΟ ΔΙΑΦΑΝΙΣΤΕΑ

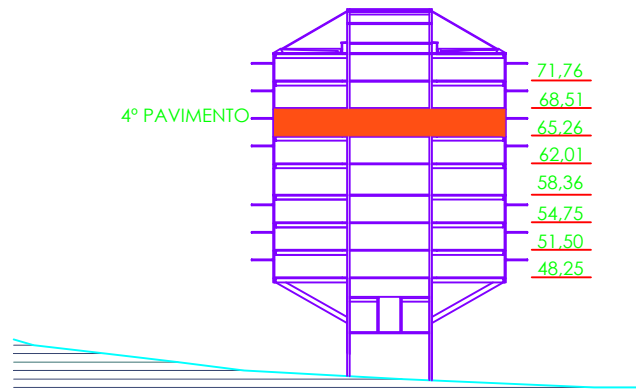

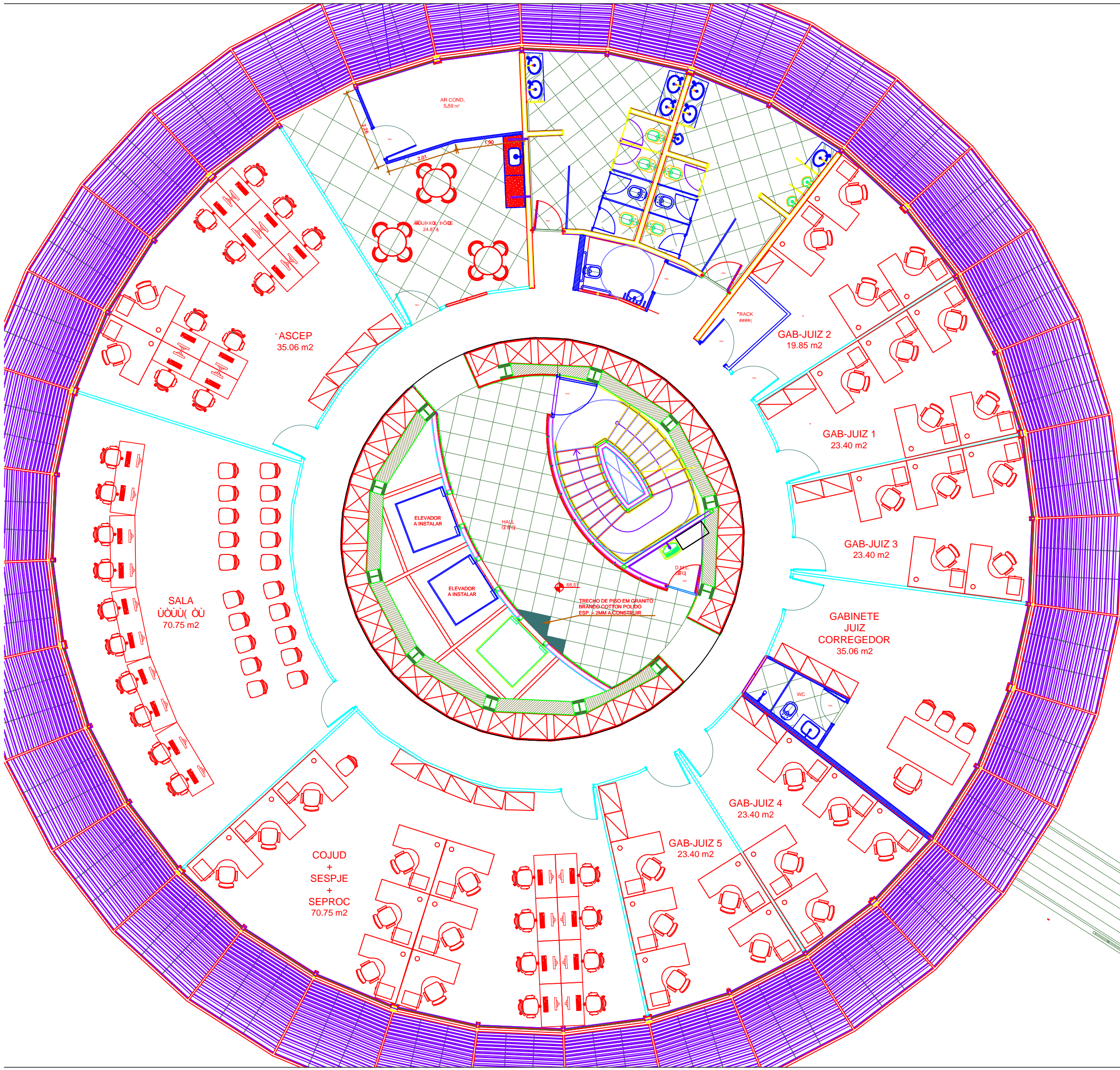

ESCALA: 1/100

LEGENDA:

- EXISTENTE
- NOVA CONSTRUÇÃO
- NOVA CONSTRUÇÃO

ÍNDICE DE NÍVEIS
SOMATÓRIO DE NÍVEIS

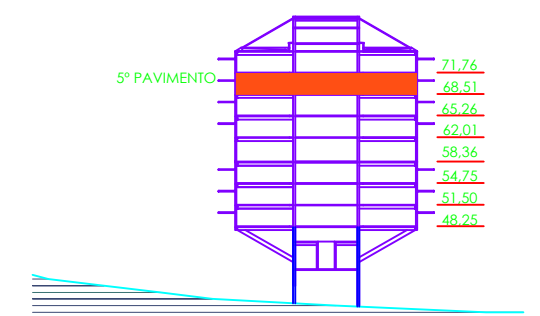

LEGENDA:

ÖXQ3 ÜQAP UXQAP MG€ € ÁCV" ÁUÜÜUD

[illegible]

Î ÓŲœƳ ŐǾVU
ŠœÿUWÁŰÜXØ³ ÜŴ

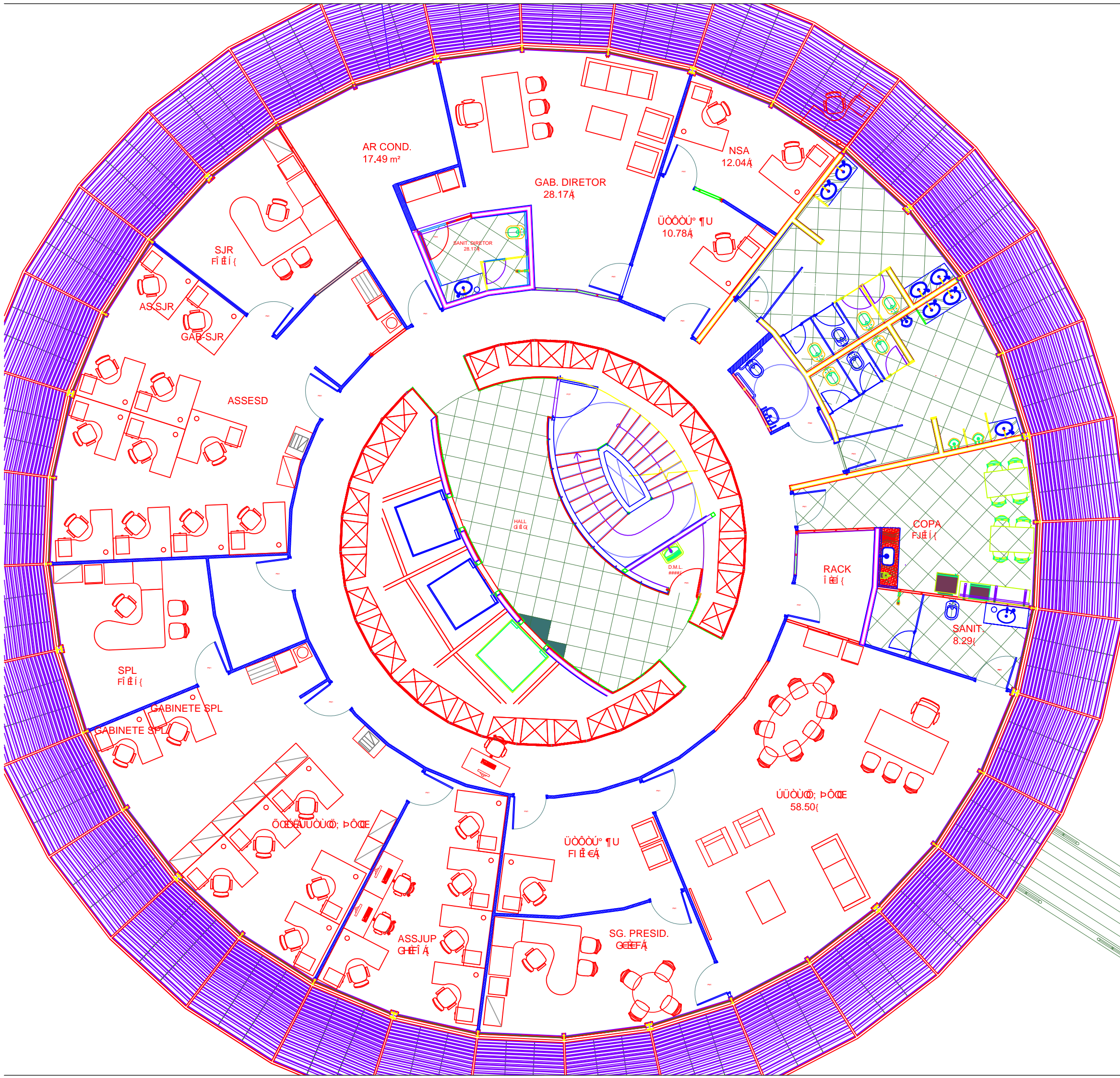
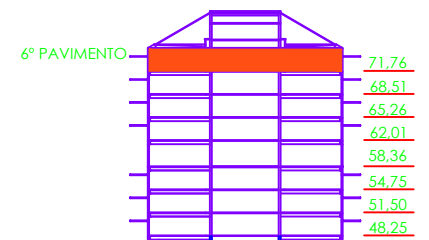



TRIBUNAL REGIONAL ELEITORAL DA BAHIA
Seção de Licitações

PREGÃO ELETRÔNICO N.º 49/2022

ANEXO II

ORÇAMENTO ESTIMATIVO

VALOR (ES) MÁXIMO(S) ADMITIDO (S) PARA CONTRATAÇÃO

RESULTADO DA ESTIMATIVA						
Lote	Item	Descrição	Unidade de Fornecimento	Quant	Valor Unitário	Valor Total
1	1	Fornecimento e montagem de divisórias, em estrutura leve tipo modulada, na cor branco, com perfis de aço na cor branco. Espessura de 35 mm. H=3.00m	m²	169,17	R\$ 134,64	R\$ 22.777,05
	2	Fornecimento e montagem de divisórias, em estrutura leve tipo modulada, na cor branco, com perfis de aço na cor branco. Espessura de 35 mm. H=2.60m	m²	952,9	R\$ 134,64	R\$ 128.298,46
	3	Fornecimento e montagem de divisórias, em estrutura leve tipo modulada, na cor branco, com perfis de aço na cor branco. Espessura de 35 mm. H=1.80m	m²	165,5	R\$ 134,64	R\$ 22.282,92
	4	Conjunto de porta na cor branca, dimensão 90x210 cm, com ferragens cromadas e fechadura tipo alavanca. Espessura de 35 mm.	unidade	57	R\$ 359,97	R\$20.518,29
			VALOR TOTAL ESTIMADO			R\$ 193.876,72